

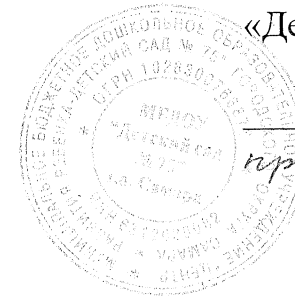

Утверждаю
Заведующий МБДОУ
«Детский сад № 75» г.о. Самара



 О.И. Артюкова
приказ № 39-ог от 01.06.2021

**Антикризисный план
действий в чрезвычайных ситуациях
для участников образовательных отношений
муниципального бюджетного дошкольного образовательного учреждения
«Центр развития ребенка – детский сад № 75» городского округа Самара
(МБДОУ «Детский сад № 75» г.о. Самара)**

Блок I. ОРГАНИЗАЦИОННЫЙ

1.1. Структура и обязанности команды безопасности

1.1.1. Состав и структура команды безопасности

Общий состав команды составляет 10 человек. Из них: 6 штатных (Ш) сотрудников и 4 внештатных (ВШ) сотрудников.

Должность в составе команды	Должность (выполняемые функции) в штате образовательной организации либо стороннего учреждения	Количество	Ф.И.О. работников
Заведующий (Руководитель)	Ответственный за комплексную безопасность	1Ш	Артюкова О.И.
Заместитель заведующего по АХЧ (Заместитель руководителя)	Ответственный за пожарную и антитеррористическую защищенность	1Ш	Шишковский С.П.
Члены команды: - охрана	- уборщик служ. помещений - сотрудник охраны	1Ш 4ВШ	Журавлева Т.А. Сотрудники ЧОО «АСАР»
- ответственный за медицинское обеспечение	- медсестра	1Ш	Биктяшева Н.Н.
- ответственный за психологическое обеспечение	- старший воспитатель - педагог-психолог	1Ш 1Ш	Липатова Н.А. Садырина С.Ф.

1.1.2. Обязанности команды безопасности.

Руководитель отвечает за планирование и порядок действий в ЧС. Руководитель является прямым начальником всего личного состава команды безопасности.

Руководитель обязан:

- установить и поддерживать связь с органами безопасности и служб спасения;

- корректировать (по необходимости) порядок действий персонала образовательной организации в зависимости от вида чрезвычайной ситуации и сложившейся обстановки;
- организовать поддержание общественного порядка;
- взаимодействовать со СМИ.

Заместитель руководителя отвечает за взаимодействие с представителями пунктов временного размещения (ПВР), организацию деятельности членов команды безопасности. Заместитель руководителя подчиняется руководителю команды безопасности, а в случае его отсутствия выполняет его обязанности.

Заместитель руководителя обязан:

- оповестить членов команды о ЧС (по необходимости);
- поддерживать связь с организациями, выделяющими транспорт и места временного размещения;
- руководить работой членов команды безопасности.

Команда охраны отвечает за поддержание общественного порядка, организованный выход пострадавших из зоны ЧС, подчиняются руководителю и заместителю руководителя команды безопасности.

Члены команды охраны обязаны:

- обеспечивать безопасность граждан и поддержание общественного порядка в зоне ЧС;
- обеспечивать организованный выход эвакуированных и пострадавших на посадку в транспорт или к исходным пунктам маршрутов пешей эвакуации.

Ответственный за медицинское обеспечение отвечает за своевременное оказание медицинской помощи. Он подчиняется руководителю и заместителю руководителя команды безопасности.

Ответственный за медицинское обеспечение обязан:

- оказывать первую медицинскую помощь пострадавшим;
- организовать доставку тяжело пострадавших в ближайшую медицинскую организацию.

Ответственный за психологическое обеспечение отвечает за психологическое обеспечение пострадавших при ЧС, подчиняется руководителю и заместителю руководителя команды безопасности.

Ответственный за психологическое обеспечение обязан:

- оказывать экстренную индивидуальную и групповую психологическую помощь пострадавшим в результате ЧС.

1.2. План действий персонала при различных видах чрезвычайных ситуаций

При возникновении чрезвычайной ситуации необходимо немедленно прекратить работу и строго следовать алгоритму действий в целях уменьшения последствий возникшей кризисной ситуации.

1.2.1. Вид чрезвычайной ситуации: вооруженное нападение

Признаки чрезвычайной ситуации: наличие у преступника холодного или огнестрельного оружия.

Алгоритм действий:

Действие	Время исполнения	Исполнитель
Оповестить о ЧС (нажать КТС, позвонить в службу спасения по телефону 101 или 112).	Немедленно (при наличии возможности)	Первый обнаруживший ЧС
Сообщить о ЧС ответственному за антитеррористическую защищенность.		
Оценить обстановку в зоне ЧС. Доложить о ЧС по схеме оповещения и связи при ЧС	Немедленно при получении сигнала о ЧС	Руководитель, ответственный за антитеррористическую защищенность
Проинформировать об опасности ЧС руководителей соседних учреждений	при получении сигнала о ЧС +10 мин.	Старший воспитатель
Обеспечить: - встречу прибывшей службы спасения и медицинской помощи; - беспрепятственный проход на территорию и в здания сотрудникам службы спасения и медицинской помощи.	По прибытию	Члены команды охраны
Доложить представителям службы спасения обстановку	По прибытию +1 мин	Руководитель
Прекратить образовательную деятельность. Оценить обстановку. Действовать по плану «а» или «б». а) При возможности эвакуироваться: • выстроить детей в организованную группу;	Немедленно при поступлении сигнала	Педагогические работники

<ul style="list-style-type: none"> • взять списки детей; • встать позади детей и покинуть помещение; • следовать по пути эвакуации, избегая места вооруженного нападения; • передать пострадавших медикам; • провести переключку по списку; • доложить о результатах эвакуации руководителю образовательной организации, ответственному за антитеррористическую защищенность; • сообщить родителям (законным представителям) обучающихся о состоянии здоровья их детей; • организовать оказание индивидуальной и групповой психологической помощи детям. <p>б) Если эвакуироваться невозможно:</p> <ul style="list-style-type: none"> • запереть группу изнутри и отвести воспитанников вглубь помещения. Если дверь без замка, то ее следует забаррикадировать мебелью; • как можно ближе пригнуться к полу, особенно вблизи окон; • не покидать места укрытия до прибытия службы спасения; • сообщить руководителю об итогах спасательной операции. 		
<p>Оценить обстановку. При возможности эвакуироваться, помочь эвакуироваться коллегам и обучающимся.</p> <p>При невозможности эвакуироваться:</p> <ul style="list-style-type: none"> • перейти из открытого помещения (коридор, фойе и т.п.) в закрытое; • забаррикадировать двери; • как можно ближе пригнуться к полу, особенно 	<p>Немедленно при поступлении сигнала</p>	<p>Технический и административный персонал, педагогические работники, не участвующие на момент ЧС в образовательной деятельности</p>

вблизи окон; <ul style="list-style-type: none"> не покидать места укрытия до прибытия службы спасения; сообщить руководителю об итогах спасательной операции. 		
Сбор в месте работы штаба службы спасения. Следование указаниям руководителя и службы спасения.	По прибытию служб +3 мин	Персонал, ответственный за безопасность
Оказать медицинскую помощь пострадавшим в ЧС. Организовать вывоз тяжело пострадавших в ЧС (на транспорте, указанном в блоке 3 настоящего плана) в ближайшее медицинское учреждение.	Немедленно после прибытия в ПВР	Медсестра

1.2.2. Вид чрезвычайной ситуации: захват заложников

Признаки чрезвычайной ситуации: ограничение физической свободы одного или нескольких лиц.

Алгоритм действий:

Действие*	Время исполнения	Исполнитель
Оповестить о ЧС (позвонить в орган безопасности по телефону 101 или 112)	Немедленно	Первый обнаруживший ЧС
Сообщить о ЧС руководителю (тел.8 937 177 38 84)		
Оценить обстановку в зоне ЧС. Доложить о ЧС по схеме оповещения и связи при ЧС.	Немедленно при получении сигнала о ЧС	Ответственный за антитеррористическую защищенность
Блокировать место ЧС. Организовать оповещение и эвакуацию персонала, обучающихся и посетителей.	При получении сигнала о ЧС+1 мин.	Члены команды охраны
При обращении террориста вести переговоры (до прибытия органов безопасности).	При поступлении сигнала от террориста	Руководитель образовательной

		организации, ответственный за антитеррористическую защищенность
Проинформировать об опасности ЧС руководителей соседних учреждений	При получении сигнала о ЧС +10 мин.	Старший воспитатель
<p>Прекратить образовательную деятельность. Оценить обстановку. Действовать по плану «а» или «б».</p> <p>а) При возможности эвакуироваться:</p> <ul style="list-style-type: none"> • выстроить детей в организованную группу; • взять списки детей; • встать позади детей и покинуть помещение; • следовать по пути эвакуации, избегая места захвата заложников; • привести детей в ближайший ПВР • провести переключку списку; • доложить о результатах эвакуации руководителю образовательной организации, ответственному за антитеррористическую защищенность; <p>сообщить родителям (законным представителям) обучающихся о состоянии здоровья их детей;</p> <ul style="list-style-type: none"> • организовать оказание индивидуальной и групповой психологической помощи. <p>б) Если эвакуироваться невозможно (при захвате в заложники):</p> <ul style="list-style-type: none"> • действовать по инструкции (не противоречить террористам, вести себя спокойно и т.д.); • оказать помощь раненым (при разрешении террориста); • предотвращать панику (по возможности). 	При возникновении ЧС	Технический и административный персонал, педагогические работники

<p>При освобождении заложников:</p> <ul style="list-style-type: none"> • лечь на пол, закрыть голову руками; • при признаках газовой атаки приложить к носу и рту носовой платок или любую другую ткань или часть одежды. 	При освобождении	Технический и административный персонал, педагогические работники
<p>Обеспечить:</p> <ul style="list-style-type: none"> • встречу прибывшей службы безопасности и медицинской помощи; • беспрепятственный проход на территорию и в здания сотрудникам службы безопасности и медицинской помощи 	По прибытию	Ответственный за антитеррористическую защищенность
Доложить представителям службы безопасности обстановку	По прибытию +1 мин	Руководитель, ответственный за антитеррористическую защищенность
Сбор в месте работы штаба службы безопасности. Следование указаниям руководителя и службы безопасности.	По прибытию служб +3 мин	Персонал, ответственный за безопасность
Оказать медицинскую помощь пострадавшим в ЧС. Организовать вывоз тяжело пострадавших в ЧС (на транспорте, указанном в блоке 3 настоящего плана) в ближайшее медицинское учреждение.	Немедленно после прибытия в ПВР	Медсестра
<p>Оказать психологическую помощь:</p> <ul style="list-style-type: none"> • пострадавшим в ЧС; • родителям (законным представителям) обучающихся, их родственникам 	После прибытия в ПВР +5 мин.	Педагог-психолог

1.2.3. Вид чрезвычайной ситуации: обнаружение предмета, похожего на взрывное устройство

Признаки чрезвычайной ситуации: наличие на обнаруженном предмете проводов, веревок, изоляционной ленты; подозрительные звуки, щелчки, тиканье часов.

Алгоритм действий:

Действие*	Время исполнения	Исполнитель
Сообщить о находке руководителю (тел. 8 937 177 38 84)	Немедленно	Первый обнаруживший ЧС
Оценить обстановку и полученную информацию	При получении сигнала о ЧС+2 мин.	Руководитель, ответственный за антитеррористическую защищенность
Блокировать место ЧС, начать эвакуацию персонала, обучающихся и посетителей	При получении сигнала о ЧС+3 мин.	Дворник, члены команды охраны
Оповестить о ЧС (позвонить в орган безопасности по телефону 101 или 112) Доложить о ЧС по схеме оповещения и связи при ЧС.	При получении сигнала о ЧС+4 мин.	Ответственный за антитеррористическую защищенность
Проинформировать об опасности ЧС руководителей соседних учреждений.	При получении сигнала о ЧС+4 мин.	Старший воспитатель
Прекратить образовательную деятельность. Эвакуироваться: <ul style="list-style-type: none">• выстроить детей в организованную группу;• взять списки детей;• встать позади детей и покинуть помещение;• следовать по пути эвакуации;• привести детей в ближайший ПВР;• провести переключку по списку;• доложить о результатах эвакуации руководителю образовательной организации, ответственному за	Немедленно при получении сигнала о ЧС	Педагогические работники, педагог-психолог

<p>антитеррористическую защищенность;</p> <ul style="list-style-type: none"> • сообщить родителям (законным представителям) обучающихся о состоянии здоровья их детей; • организовать оказание индивидуальной и групповой психологической помощи. 		
<p>Эвакуироваться согласно планам эвакуации, помочь эвакуироваться коллегам и обучающимся</p>	<p>Немедленно при получении сигнала о ЧС</p>	<p>Технический и административный персонал, педагогические работники</p>
<p>Обеспечить:</p> <ul style="list-style-type: none"> • встречу прибывшей службы безопасности и медицинской помощи; • беспрепятственный проход на территорию и в здания сотрудникам службы безопасности и медицинской помощи 	<p>По прибытию</p>	<p>Медсестра, члены команды охраны</p>
<p>Доложить представителям службы безопасности обстановку</p>	<p>По прибытию +1 мин</p>	<p>Руководитель, ответственный за антитеррористическую защищенность</p>
<p>Если сигнал не подтвержден:</p> <ul style="list-style-type: none"> • возобновить образовательную деятельность; • сообщить о ложной тревоге родителям (законным представителям) воспитанников 	<p>При получении сообщения органов безопасности</p>	<p>Педагогические работники</p>
<p>Если сигнал не подтвержден возобновить трудовую деятельность</p>	<p>При получении сообщения органов безопасности</p>	<p>Технический и административный персонал.</p>

1.2.4. Вид чрезвычайной ситуации: пожар

Признаки чрезвычайной ситуации: дым, огонь.

Алгоритм действий:

Действие	Время исполнения	Исполнитель
<p>Срабатывание системы пожарной сигнализации, системы оповещения.</p> <p>Оповестить о ЧС (позвонить в пожарную службу по телефону 101 или 112).</p> <p>Сообщить о ЧС охраннику, руководителю (тел. 8 937 177 38 84)</p>	Немедленно	Первый обнаруживший ЧС
Отключить электроснабжение, открыть запасные выходы.	При получении сигнала о ЧС+ 1 мин.	Дворник, члены команды охраны, заместитель руководителя
Оценить обстановку в зоне ЧС. Доложить о ЧС по схеме оповещения и связи при ЧС.	При получении сигнала о ЧС+ 1 мин.	Ответственный за пожарную безопасность
<p>Прекратить образовательную деятельность. Оценить обстановку. Действовать по плану «а» или «б».</p> <p>а) При возможности эвакуироваться:</p> <ul style="list-style-type: none"> • отключить электроснабжение; • закрыть окна (по необходимости); • выстроить детей в организованную группу; • взять списки детей; • встать позади детей и покинуть помещение; • следовать по пути эвакуации; • привести детей в зимнее время – ПВР; • провести переключку по списку; • доложить о результатах эвакуации руководителю ДОУ, ответственному за пожарную безопасность; • выполнять указания ответственного за пожарную безопасность. 	При получении сигнала о ЧС+ 6 мин.	Педагогические работники

<p>б) Если эвакуироваться невозможно:</p> <ul style="list-style-type: none"> • найти помещение, в котором нет пожара и дыма; • плотно закрыть дверь, подложить под нее вещи; • позвонить ответственному за пожарную безопасности и доложить о сложившейся обстановке. 	Немедленно при получении сигнала	
<p>Оценить обстановку. При возможности эвакуироваться, помочь эвакуироваться коллегам и обучающимся.</p> <p>При невозможности эвакуироваться:</p> <ul style="list-style-type: none"> • найти безопасное место; • сообщить, где находитесь ответственному за пожарную безопасность; • дождаться помощи. 	Немедленно при получении сигнала	Технический и административный персонал.
<p>Осуществлять контроль за проведением эвакуации обучающихся, работников, ценных документов на эвакуационную площадку.</p>	При получении сигнала о ЧС+ 6 мин.	Ответственный за пожарную безопасность
<p>Обеспечить:</p> <ul style="list-style-type: none"> • встречу прибывшей пожарной службы и мед помощи; • беспрепятственный проход на территорию и в здания сотрудникам службы безопасности и медицинской помощи 	По прибытию	Ответственный за пожарную безопасность
<p>Доложить представителям пожарной службы обстановку</p>	По прибытию +1 мин	Руководитель, ответственный за пожарную безопасность
<p>Оказать медицинскую помощь пострадавшим в ЧС. Организовать вывоз тяжело пострадавших в ЧС (на транспорте, указанном в блоке 3 настоящего плана) в ближайшее медицинское учреждение.</p>	Немедленно после прибытия на эвакуационную площадку	Медсестра
<p>Оказать психологическую помощь:</p> <ul style="list-style-type: none"> • пострадавшим в ЧС; • родителям (законным представителям) обуч-ся. 	После прибытия на эвакуационную площадку+5 мин.	Педагогический состав

** Порядок действий может меняться при сочетании двух и более видов чрезвычайных ситуаций.*

Блок II. МЕТОДИЧЕСКИЙ

2.1. Критерии эффективности действий в зоне чрезвычайной ситуации

Эффективность действий, необходимость доработки и изменения антикризисного плана оценивается: 15 баллов – план не требует доработок, 9-10 баллов – необходимо скорректировать отдельные положения, 6-9 баллов – необходимо скорректировать больше половины плана, 5-0 – план необходимо пересмотреть полностью.

Целевые показатели:

Показатель	Критерии оценки	Баллы
Готовность персонала к выполнению действий.	Отсутствие нарушений	5 баллов
	имеются незначительные нарушения	3 балла
	имеются грубые нарушения	Вычитаются 5 баллов
Исполнительская дисциплина.	без замечаний	5 баллов
	незначительные нарушения	3 балла
	со значительными замечаниями	Вычитаются 5 баллов
Выполнение алгоритмов действий при ЧС.	100%	5 баллов
	от 80% до 99%	4 балла
	от 50% до 79%	3 балла
	менее 50%	1- 2

Блок III. РЕСУРСНЫЙ

3.1. Ресурсы образовательной организации

3.1.1. Материально-технические ресурсы

Наименование ресурса	Место, характеристика	Примечание
Система наружного видеонаблюдения по периметру здания	- наружные видеокамеры – 6 шт. - монитор – на пункте охраны.	есть есть
Система внутреннего видеонаблюдения	- внутренние видеокамеры	отсутствуют
Автоматическая пожарная сигнализация	- основной узел – на пункте охраны, датчики по всему зданию	есть, требует ремонта
Металлодетектор	- 1 шт, на пункте охраны	есть
Система охранного освещения здания и территории	- светодиодные прожекторы, установлены на крыше здания – 6 шт., на крыше хоз. сарая – 1 шт. - ручной фонарь	есть есть
8 запасных выходов и 1 основной (для эвакуации из здания)	- оборудованы металлическими дверями с запорами-здвижками	есть
2 калитки, 1 распашные ворота на территории ДОУ (для эвакуации с территории)	- оборудованы замками	есть
Система голосового управления при ЧС (не зависящая от АПС)	- центр управления – в кабинете заведующего - оповещатели – 10 шт.	есть есть

3.1.2. Меры по физической защите и пожарной безопасности объекта

1. Меры по физической защите объекта:

- Проезд на территорию объекта автомобильного транспорта осуществляется через ворота. Имеется приказ о допуске автомобилей на территорию с перечнем транспортных средств.
- Вход на территорию через 1 калитку осуществляется свободно в часы работы учреждения.
- Вход через 2 калитку осуществляется в периоды: с 7.00 до 9.00, с 16.30 до 19.00.
- Вход в здание ДООУ осуществляется посредством использования магнитных ключей.
- Сотрудниками охраны учреждения осуществляется проверка посетителей по удостоверяющим документам, с записью в журнал «Регистрация посетителей».
- укомплектованность личным составом нештатных аварийно-спасательных формирований – НЕ ИМЕЕТСЯ.

2. Меры по пожарной безопасности объекта:

- Наличие паспорта безопасности.
- Наличие системы внутреннего противопожарного водопровода.
- Наличие противопожарного оборудования (огнетушители ОП-5).
- Наличие автоматической системы пожаротушения – НЕ ИМЕЕТСЯ.
- Наличие оборудования для эвакуации из зданий людей: в здании предусмотрено размещение схем эвакуации с указанием путей эвакуации до ближайших эвакуационных выходов, имеются световые табло «Выход».

3.1.3. Схема оповещения сотрудников МБДОУ «Детский сад № 75» г.о. Самара в случае чрезвычайной ситуации

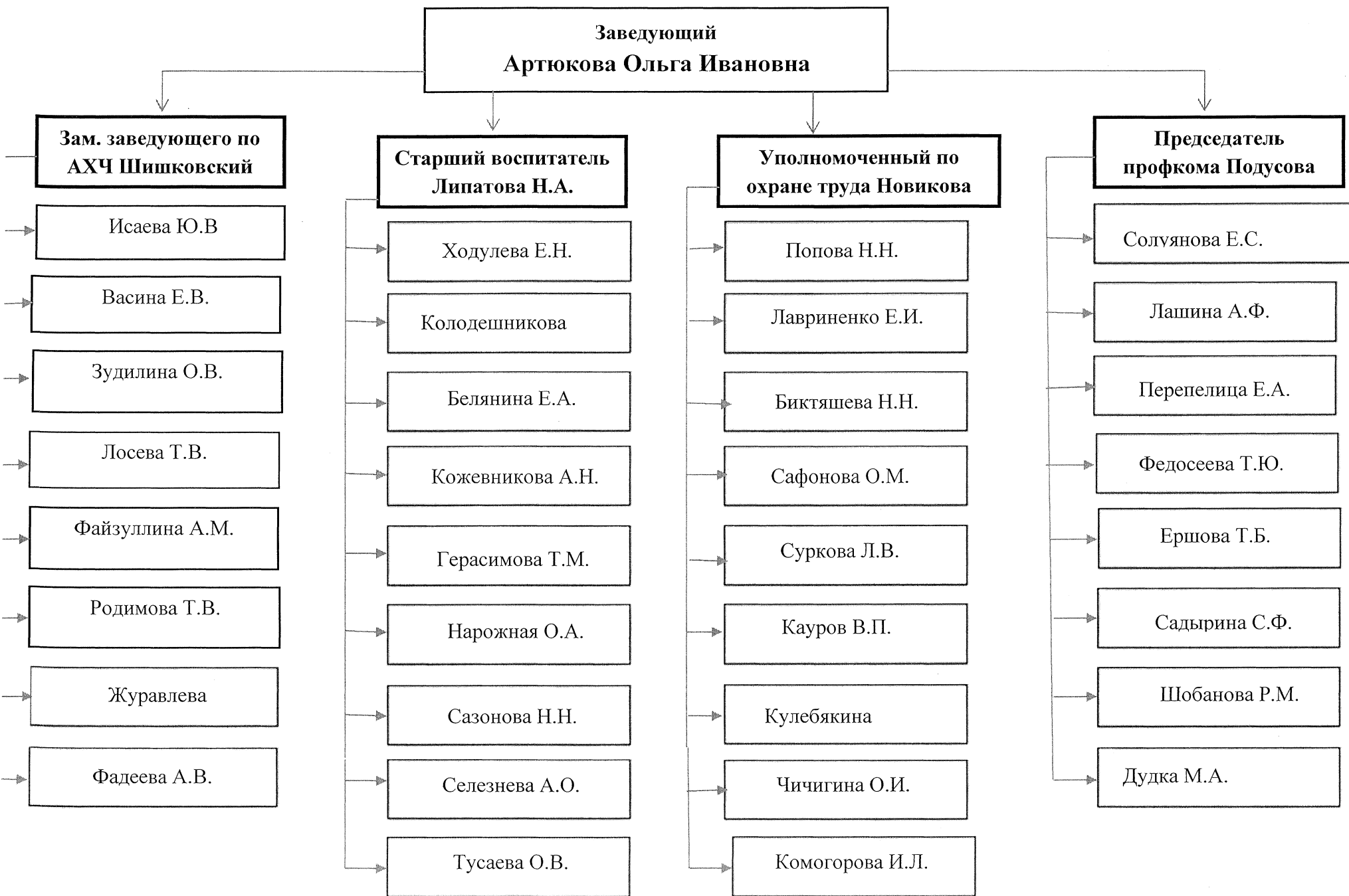

3.2. Внешние ресурсы.

1. Телефоны оперативных служб городского округа Самара:

<i>Оперативная служба</i>	<i>№№ телефонов</i>
<i>МБУ «Служба транспортного обеспечения» (для вызова автомобиля в случае ЧС)</i>	<i>336-71-95</i>
<i>Оперативная служба города</i>	<i>332-29-95 333-77-79</i>
<i>Оперативная служба Кировского района</i>	<i>995-05-26</i>
<i>Оперативная служба Департамента городского хозяйства и экологии</i>	<i>336-86-01 266-56-17</i>
<i>Пожарная служба</i>	<i>01,112 (для сотовых телефонов) 336-13-38 338-37-17</i>
<i>Аварийная газовая служба (ЦДС)</i>	<i>268-04-04</i>
<i>Дежурная часть УВД города</i>	<i>334-62-03 978-13-54</i>
<i>Дежурная часть УФСБ России по Самарской области</i>	<i>339-19-50</i>
<i>Самарские коммунальные системы</i>	<i>336-86-51 334-75-12</i>
<i>Водоканал (ЦДС)</i>	<i>332-40-94 (канализация) 334-75-12 331-83-13</i>
<i>Теплосети (диспетчерская)</i>	<i>279-65-00 377-37-89</i>
<i>Электросети</i>	<i>260-13-31 260-40-43 233-44-45</i>
<i>Оперативный дежурный ГО и ЧС области</i>	<i>332-04-04 332-20-08</i>
<i>Оперативный дежурный. Дежурно-диспетчерская служба ФГКУ «3 отряд ФПС по Самарской области»</i>	<i>336-07-04</i>

2. Пункт временного размещения.

Место эвакуации:

МБОУ СОШ № 72 Кировского района г.о. Самара, проспект Кирова, д. 277

График работы МБОУ Школы № 72 г.о. Самара:

Понедельник – пятница: 07.30 — 21.00

Суббота: 07.30-18.00 Воскресенье: выходной.

Режим работы:

Администрация школы: понедельник – суббота: 07.30 – 18.30ч. Воскресенье: выходной

Педагоги: понедельник – суббота: 07.30 – 18.30ч. Воскресенье: выходной

Столовая: 9.00 – 17.00ч., суббота – 10.20 – 15.00ч. (буфет). Воскресенье: выходной

Бухгалтерия: понедельник – пятница: 9.00 – 17.00ч. Суббота, воскресенье: выходной

Телефоны:

- 8 (846) 956-46-96 (директор, приемная)
- 8 (846) 927-41-11 (заместитель директора по учебно-воспитательной работе)

Антикризисный план составил:

Заведующий МБДОУ «Детский сад №75» г.о. Самара



О.И. Артюкова